

REPUBLIKA HRVATSKA  
OSJEČKO-BARANJSKA ŽUPANIJA  
SKUPŠTINA

*Materijal za sjednicu*



**PRIJEDLOG ODLUKE O  
VISINI TURISTIČKE PRISTOJBE  
NA PODRUČJU  
OSJEČKO-BARANJSKE ŽUPANIJE  
ZA 2020. GODINU**

*Materijal pripremljen u*

*Upravnom odjelu za kontinentalni turizam  
Osječko-baranjske županije*

Osijek, rujna 2019.

## PRIJEDLOG ODLUKE O VISINI TURISTIČKE PRISTOJBE NA PODRUČJU OSJEČKO-BARANJSKE ŽUPANIJE ZA 2020. GODINU

Stupanjem na snagu Zakon o turističkoj pristojbi ("Narodne novine" broj 52/19.) prestao je važiti Zakon o boravišnoj pristojbi ("Narodne novine" broj 152/08., 59/09., 97/13., 158/13. i 30/14.) koji je uređivao obvezu plaćanja boravišne pristojbe, način utvrđivanja visine boravišne pristojbe, raspoređivanje prikupljenih sredstava boravišne pristojbe, rokovi i način naplate i uplate boravišne pristojbe, prijave i odjave turista, te druga pitanja od značenja za prikupljanje i raspoređivanje boravišne pristojbe i evidenciju turističkih noćenja.

Na temelju članka 15. stavaka 7. i 8., a u vezi s člankom 11. stavkom 1. Zakona o turističkoj pristojbi donesen je Pravilnik o najnižem i najvišem iznosu turističke pristojbe ("Narodne novine" broj 71/19.) koji je na snazi od 27. srpnja 2019. godine.

Pravilnikom se propisuje najniži i najviši iznos turističke pristojbe po osobi i noćenju, najniži i najviši paušalni iznos turističke pristojbe koji plaćaju osobe koje pružaju uslugu smještaja u domaćinstvu i na obiteljskom poljoprivrednom gospodarstvu i visina godišnjeg paušalnog iznosa koji plaća vlasnik kuće, apartmana ili stana za odmor za sebe i članove uže obitelji te najviši iznos turističke pristojbe koju plaćaju brodovi na kružnom putovanju u međunarodnom pomorskom prometu i međunarodnom prometu na unutarnjim vodama kada se brod nalazi na vezu u luci ili sidrištu luke.

Prema članku 15. stavku 1. Zakona o turističkoj pristojbi odluku o visini turističke pristojbe po osobi i noćenju, visini godišnjeg paušalnog iznosa turističke pristojbe koju plaćaju osobe koje pružaju usluge smještaja u domaćinstvu i na obiteljskom poljoprivrednom gospodarstvu i visini godišnjeg paušalnog iznosa turističke pristojbe koju plaća vlasnik kuće, apartmana ili stana za odmor za sebe i članove uže obitelji za općine i gradove na svom području, uz mišljenje lokalnih turističkih zajednica, donosi županijska skupština.

Visina turističke pristojbe može se odrediti za najviše dva sezonska razdoblja, s time da jedno razdoblje traje od 1. travnja do 30. rujna tekuće godine. Također, visina turističke pristojbe više se ne određuje prema turističkim razredima. Za noćenje u smještajnom objektu u kojem se obavlja ugostiteljska djelatnost određen je minimalni iznos od 10,00 kuna i maksimalni iznos 20,00 kuna za razdoblje od 1. travnja do 30. rujna, dok je u ostalom razdoblju minimalni iznos turističke pristojbe 7,00 kuna, a najviši 14,00 kuna. Pravilnikom se određuje i raspon godišnjeg paušala koji po krevetu plaćaju iznajmljivači i to u iznosu od 350,00 do 1.000,00 kuna.

S obzirom na obilježja i performanse turističke potražnje u Osječko-baranjskoj županiji zaključak jest da sezonalnost noćenja nije izražena kao u obalnim destinacijama. Na grafu su samo turisti koji plaćaju prema noćenju. Vertikalno su postoci, jer je prikazan udio mjesečnog broja noćenja u odnosu na godišnji broj noćenja.

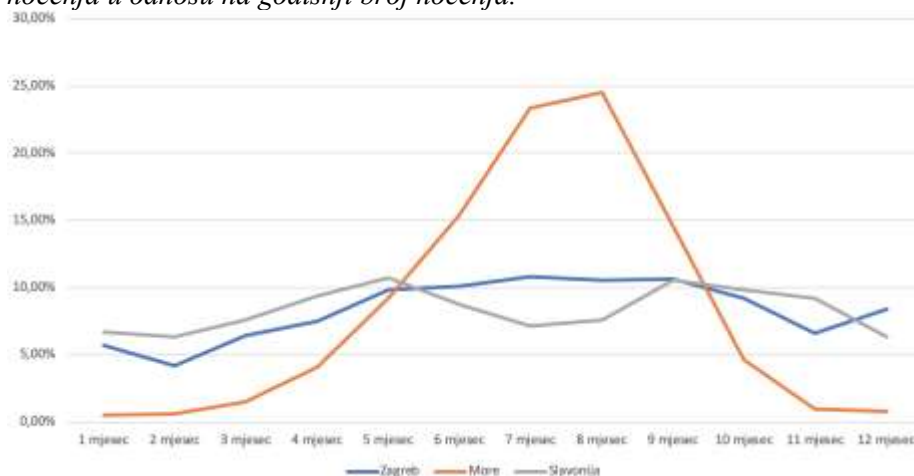

*U donjoj tablici je prikazan postotni udio prema sezonalnim razdobljima.*

	Zagreb	More	Slavonija
<b>Sezona</b>	59,5%	91,1%	54,1%
<b>Ostalo razdoblje</b>	40,5%	8,9%	45,9%

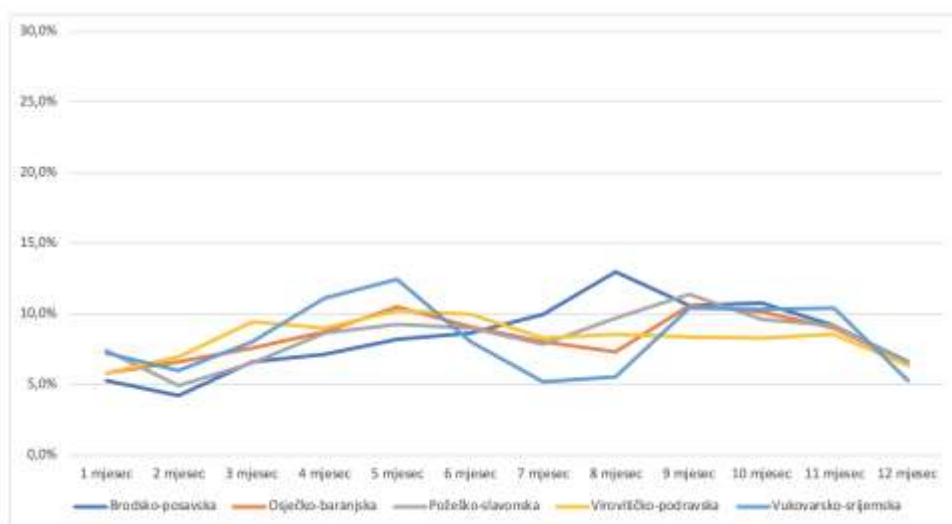

*Evidentno je da smo cjelogodišnja destinacija pa je prijedlog da se za razdoblje od 1. siječnja do 31. prosinca odredi jedna visina turističke pristojbe.*

*Za područja općina i gradova koji se smatraju potpomognutim područjima (I-IV razvojna skupina jedinica lokalne samouprave) sukladno Odluci kojom se uređuje razvrstavanje jedinica lokalne samouprave prema stupnju razvijenosti, turistička pristojba može se odrediti u iznosu umanjenom do 30% u odnosu na visinu turističke pristojbe koja je određena sukladno članku 2. Pravilnika.*

*Svi uredi turističkih zajednica informirani su o Pravilniku o najnižem i najvišem iznosu turističke pristojbe i pozvani da isti prouče te pošalju mišljenja. Ista su dostavile turističke zajednice gradova Belišće i Đakovo te općina Bizovac i Erdut.*

*Prema članku 32. Zakona o turističkoj pristojbi odluku o visini turističke pristojbe iz članka 15. stavka 1. Zakona za 2020. godinu županijska skupština za općine i gradove na svom području mora donijeti najkasnije do 15. rujna 2019. godine te je objaviti na internetskoj stranici županije.*

*Shodno navedenom, a sukladno mišljenjima turističkih vijeća turističkih zajednica s područja Osječko-baranjske županije, predlaže se Skupštini Osječko-baranjske županije donošenje Odluke, u tekstu koji glasi:*

Temeljem članka 15. stavak 1. Zakona o turističkoj pristojbi ("Narodne novine" broj 52/19.), članka 1. stavak 2. Pravilnika o najnižem i najvišem iznosu turističke pristojbe ("Narodne novine" broj 71/19.) i članka 30. točka 2. Statuta Osječko-baranjske županije ("Županijski glasnik" broj 2/95., 2/97., 3/99., 3/01., 8/01., 9/03., 13/05., 2/06., 5/09., 16/09., 2/13. i 4/18.), Skupština Osječko-baranjske županije donijela je na \_\_\_\_\_ sjednici \_\_\_\_\_ 2019. godine

## ODLUKU

### o visini turističke pristojbe na području Osječko-baranjske županije za 2020. godinu

#### Članak 1.

Ovom Odlukom određuje se visina turističke pristojbe na području Osječko-baranjske županije za 2020. godinu (u daljnjem tekstu: turistička pristojba) sukladno Zakonu o turističkoj pristojbi.

#### Članak 2.

Za područje gradova Đakova, Našica i Osijeka te Općine Antunovac za razdoblje od 1. siječnja do 31. prosinca 2020. godine turistička pristojba iznosi:

1. za osobe koje koriste uslugu noćenja u smještajnom objektu u kojem se obavlja ugostiteljska djelatnost:

Noćenje u smještajnom objektu u kojem se obavlja ugostiteljska djelatnost - po osobi	
Iznos turističke pristojbe (u kunama)	10,00

Noćenje u smještajnom objektu iz skupine Kampovi (Kampovi i Kamp odmorišta) - po osobi	
Iznos turističke pristojbe (u kunama)	8,00

2. za osobe koje pružaju ugostiteljske usluge u domaćinstvu ili na obiteljskom poljoprivrednom gospodarstvu:

	Smještaj u domaćinstvu - po krevetu	Smještaj na obiteljskom poljoprivrednom gospodarstvu - po krevetu
Godišnji paušalni iznos turističke pristojbe (u kunama)	350,00	200,00

	Smještaj u domaćinstvu u kampu i u objektu vrste kamp ili kamp odmorište - robinzonski smještaj	Smještaj u obiteljskom poljoprivrednom gospodarstvu u kampu i u
--	---	---

	- za svaku smještajnu jedinicu	objektu vrste kamp odmorište ili kamp odmorište - robinzonski smještaj - za svaku smještajnu jedinicu
Godišnji paušalni iznos turističke pristojbe (u kunama)	500,00	250,00

3. za vlasnika kuće, apartmana ili stana za odmor i sve osobe koje noće u toj kući, apartmanu ili stanu po svakom ostvarenom noćenju 10,00 kuna.

Iznimno, od prethodnog stavka vlasnik kuće, apartmana ili stana za odmor turističku pristojbu za sebe i članove uže obitelji može platiti u godišnjem paušalnom iznosu, kako slijedi:

	Godišnji paušalni iznos turističke pristojbe (u kunama)
Prvi član	60,00
Drugi član	60,00
Za svakog sljedećeg člana	25,00

### Članak 3.

Za područje gradova Belog Manastira i Donjeg Miholjca za razdoblje od 1. siječnja do 31. prosinca 2020. godine turistička pristojba iznosi:

1. za osobe koje koriste uslugu noćenja u smještajnom objektu u kojem se obavlja ugostiteljska djelatnost:

Noćenje u smještajnom objektu u kojem se obavlja ugostiteljska djelatnost - po osobi	
Iznos turističke pristojbe u iznosu od 10,00 kuna umanjen za 10% za potpomognuta područja (u kunama)	9,00

Noćenje u smještajnom objektu iz skupine Kampovi (Kampovi i Kamp odmorišta) - po osobi	
Iznos turističke pristojbe u iznosu od 8,00 kuna umanjen za 12,5% za potpomognuta područja (u kunama)	7,00

2. za osobe koje pružaju ugostiteljske usluge u domaćinstvu ili na obiteljskom poljoprivrednom gospodarstvu:

	Smještaj u domaćinstvu - po krevetu	Smještaj na obiteljskom poljoprivrednom gospodarstvu - po krevetu

Godišnji paušalni iznos turističke pristojbe u iznosu od 350,00 kuna umanjen za 14,3% za potpomognuta područja (u kunama)	300,00	-
Godišnji paušalni iznos turističke pristojbe u iznosu od 200,00 kuna umanjen za 20,0% za potpomognuta područja (u kunama)	-	160,00

	Smještaj u domaćinstvu u kampu i u objektu vrste kamp ili kamp odmorište - robinzonski smještaj - za svaku smještajnu jedinicu	Smještaj u obiteljskom poljoprivrednom gospodarstvu u kampu i u objektu vrste kamp odmorište ili kamp odmorište - robinzonski smještaj - za svaku smještajnu jedinicu
Godišnji paušalni iznos turističke pristojbe u iznosu od 500,00 kuna umanjen za 10% za potpomognuta područja (u kunama)	450,00	-
Godišnji paušalni iznos turističke pristojbe u iznosu od 250,00 kuna umanjen za 24% za potpomognuta područja (u kunama)	-	190,00

3. za vlasnika kuće, apartmana ili stana za odmor za sebe i sve osobe koje noće u toj kući, apartmanu ili stanu po svakom ostvarenom noćenju 9,00 kuna.

Iznimno, od prethodnog stavka vlasnik kuće, apartmana ili stana za odmor turističku pristojbu za sebe i članove uže obitelji može platiti u godišnjem paušalnom iznosu, kako slijedi:

	Iznos turističke pristojbe 60,00 kuna umanjen za 25,0% za potpomognuta područja, odnosno za svakog sljedećeg člana 25,00 kuna umanjen za 28,0% za potpomognuta područja (u kunama)
Prvi član	45,00
Drugi član	45,00
Za svakog sljedećeg člana	18,00

#### Članak 4.

Za područje gradova Belišća i Valpova te općina Bilje, Bizovac, Čeminac, Čepin, Darda, Donja Motičina, Draž, Drenje, Đurđenovac, Erdut, Ernestinovo, Feričanci, Gorjani, Jagodnjak, Kneževi Vinogradi, Koška, Levanjska Varoš, Magadenovac, Marijanci, Petlovac, Petrijevc, Podgorač, Podravska Moslavina, Popovac, Punitovci, Satnica Đakovačka, Semeljci, Strizivojna, Šodolovci, Trnava, Viljevo, Viškovci, Vladislavci i Vuka, od 1. siječnja do 31. prosinca 2020. godine turistička pristojba iznosi:

1. za osobe koje koriste uslugu noćenja u smještajnom objektu u kojem se obavlja ugostiteljska djelatnost:

Noćenje u smještajnom objektu u kojem se obavlja ugostiteljska djelatnost - po osobi	
Iznos turističke pristojbe u iznosu od 10,00 kuna umanjen za 30% za potpomognuta područja (u kunama)	7,00

Noćenje u smještajnom objektu iz skupine Kampovi (Kampovi i Kamp odmorišta) - po osobi	
Iznos turističke pristojbe u iznosu od 8,00 kuna umanjen za 25% za potpomognuta područja (u kunama)	6,00

2. za osobe koje pružaju ugostiteljske usluge u domaćinstvu ili na obiteljskom poljoprivrednom gospodarstvu:

	Smještaj u domaćinstvu - po krevetu	Smještaj na obiteljskom poljoprivrednom gospodarstvu - po krevetu
Godišnji paušalni iznos turističke pristojbe u iznosu od 350,00 kuna umanjen za 30% za potpomognuta područja (u kunama)	245,00	-
Godišnji paušalni iznos turističke pristojbe u iznosu od 200,00 kuna umanjen za 30% za potpomognuta područja (u kunama)	-	140,00

	Smještaj u domaćinstvu u kampu i u objektu vrste kamp ili kamp odmorište - robinzonski smještaj - za svaku smještajnu jedinicu	Smještaj u obiteljskom poljoprivrednom gospodarstvu u kampu i u objektu vrste kamp odmorište ili kamp odmorište - robinzonski smještaj - za svaku smještajnu jedinicu
Godišnji paušalni iznos turističke pristojbe u iznosu od 500,00 kuna umanjen za 30% za potpomognuta područja (u kunama)	350,00	-
Godišnji paušalni iznos turističke pristojbe u iznosu od 250,00 kuna umanjen za 30% za potpomognuta područja (u kunama)	-	175,00

3. za vlasnika kuće, apartmana ili stana za odmor za sebe i sve osobe koje noće u toj kući, apartmanu ili stanu po svakom ostvarenom noćenju 7,00 kuna.

Iznimno, od prethodnog stavka vlasnik kuće, apartmana ili stana za odmor turističku pristojbu za sebe i članove uže obitelji može platiti u godišnjem paušalnom iznosu, kako slijedi:

	Iznos turističke pristojbe 60,00 kuna umanjen za 30% za potpomognuta područja, odnosno za svakog sljedećeg člana 25,00 kuna umanjen za 28% za potpomognuta područja (u kunama)
Prvi član	42,00
Drugi član	42,00
Za svakog sljedećeg člana	18,00

#### Članak 5.

Izrazi koji se u ovoj Odluci koriste za osobe u muškom rodu su neutralni i odnose se na muške i ženske osobe.

#### Članak 6.

Ova Odluka bit će objavljena u "Županijskom glasniku", a stupa na snagu 1. siječnja 2020. godine.

KLASA:  
URBROJ:

Predsjednik  
Dragan Vulin